Za mostem po levé straně Metuje směrem k lázním je vedena Promenádní ulice .

Promenádní ulice z pohledu od splavu směrem k hotelu Bonato vede kolem lázní a je kombinována s cyklostezkou.

Zde Promenádní ulice navazuje na další cesty Lázeňská a K Lomu.

Současná podoba hotelu Bonato u křižovatky Promenádní, Lázeňské a málo používané ulice K Lomu.

Pohled na ulici Na Horním konci za horním mostem. Tudy pokračuje cyklostezka k hraničnímu přechodu.

Zpětný pohled k hornímu mostu. Odbočka vlevo vede do polí.

Pokračování ulice Na Horním konci za zákrutou řeky Metuje.

Jiná zákruta cesty Na Horním konci u Kylarova statku.

Pohled na budovy původních běloveských statků Na Horním konci.

Na konci Bělovse u Bavorova statku odbočuje již polní cesta vlevo do Smrčiny.

Z popisované křižovatky pokračuje značená cyklostezka směrem k hraničnímu přechodu (bývalá Bavorova cesta).

U Bavorky dochází ke křížení cyklostezky s Polskou ulicí. Pak pokračuje po bývalé polní cestě přes louky k Malému Poříčí s odbočením za můstkem přes říčku Střela ke Slanému.

Vlevo z ulice Na Václaváku odbočuje prudkým stoupáním ulice Kopečná.

Jiný pohled na Kopečnou ulici směrem k Václaváku.

Zde se kříží Kopečná ulice s posledním úsekem Zahradní ulice.

Zahradní ulice odtud má svažitý charakter a zatáčí se dole vpravo.

V zatáčce Zahradní ulice je vpravo odbočka do rovnoběžné Lipové a ještě výše do Cvrčkovy ulice.

Pohled na odbočení zespodu. Vše je na svažitém terénu bývalého „Karlova kopce“, kde jmenovaný dříve pěstoval obilí i brambory.

Pohled do Cvrčkovy ulice směrem k městu.

Z druhé strany Cvrčkova ulice navazuje na ulici Na Koletově.

Zahradní ulice pokračuje kolem teplárenského domu směrem „ke křížku“.

Zde se napojuje do stoupající ulice Na Koletově.

Ve středu kopce propojuje všechny jmenované ulice Strmá ulička, pouze pro pěší.

Vrchní část Strmé uličky už není tak frekventovaná, ale je vítanou zkratkou od autobusové zastávky až na vrch ulice Na Koletově.

Zde začíná Lipová ulice směrem k Náchodu.

Napojuje se opět do ulice Na Koletově.

Nezvyklý tvar křižovatky „U křížku“ umožňuje vjezd vlevo do ulice Železniční Kolonie a vpravo do ulice Na Koletově.

Klikatá cesta vznikla původně z polní cesty na Koletovy pozemky (zkrácení původního jména majitele Kollerta).

Pohled ze střední části ulice Na Koletově.

Další část ulice Na Koletově je ještě strmější.

Vrch ulice Na Koletově již není tak prudký.

Ulice Na Koletově se napojuje na Strmou ulici, která končí za další zákrutou v lese. Vlevo v zeleni je ještě vstup do několik obytných domů.

Začátek ulice Železniční Kolonie. Název byl odvozen od původních staveb domků železničních zaměstnanců.

Také tato ulice má velké stoupání a několik zákrut.

Pohled na Železniční Kolonii z vrchu.

Pohled na další část ulice Železniční Kolonie.

Železniční kolonie v zatáčce navazuje na krátkou ulici Na Terasách. Ty jsou již v katastru Náchoda.

Vrchni domy již patří k ulici s názvem Na Terasách, kde tato končí. Nad ní je ještě několik chat přístupných z Vodárenské ulice.

Od Železniční kolonie vlevo začíná Vodárenská ulice.

Pohled na Vodárenskou ulici obráceně směrem k severu.

Pak se Vodárenská ulice svažuje kolem garáží a napojuje na Kladskou ulici u VaKu.

Vodárenská ulice má ještě odbočku stejného názvu, směřující k chatové kolonii a několika obytným domům, které patří již do náchodského katastru.

Idylické zákoutí se zúženou vozovkou skrývá několik obytných domů.

Zde Vodárenská ulice definitivně končí. Vede odtud několik cestiček k chatám pod vodojemem a lesní cestou zpět Na Terasy.

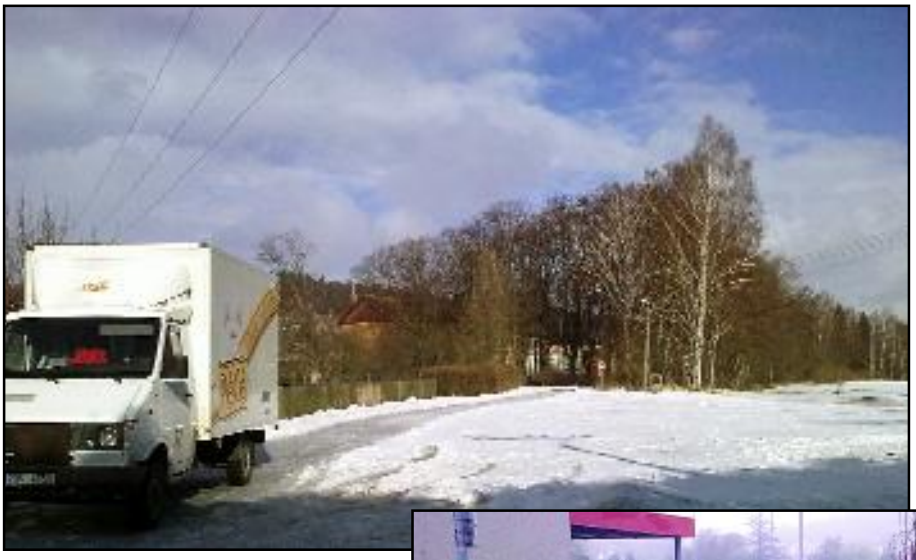

Méně používaná ulice U starých lázní vede k torzu Malých lázní (správný historický název), pokračuje březovou alejí ke Kauflandu a končí u Polské ulice.

Březová alej je na žádost cizí firmy údajně pro špatný zdravotní stav stromů postupně kácena.

Často zmiňovaná „Březovská cesta“ vedla od lázní a lomu kolem orientačního bodu U Sv. Jána (obraz na borovici uprostřed), kolem osady Smrčina přes hranice do obce Březová (dříve německá, nyní polská).

Poslední část cesty je beznadějně zarostlá. Obyvatelé Smrčiny a zemědělci museli zhotovit novou cestu na úkor vedlejšího pole.

Vedení hotelu Bonato pořádalo v létě nedělní odpolední koncerty pro návštěvníky hotelu.

Koncertovali žáci náchodské Umělecké školy. Za nemocné žáky ochotně zastoupili místní hudebníci saxofonista Antonín Doležal nebo bubeník Pavel Thám.

Náchodský Swing sextet v kavárně hotelu Bonato občas pořádá jazzové koncerty. Na koncerty zve i významné zpěváky nebo sólisty.

Účast na koncertech je vždy velká. Mimo to se zde odbývá řada svateb i v režii hotelu Silvestrovská zábava spojená s ohňostrojem.

Každoročně je v červnu na louce u Hypernovy uspořádána akce předvádění chovných koní.

Před tribunou se pak předváděli jednotliví chovatelé se svými miláčky.

Diváci a hlavně děti si mohli prohlédnout koně pěkně zblízka, což se v dnešní době jen tak nevidí.

Také dvojspřeží s návštěvníky v kočáře přiblížilo doby minulé.

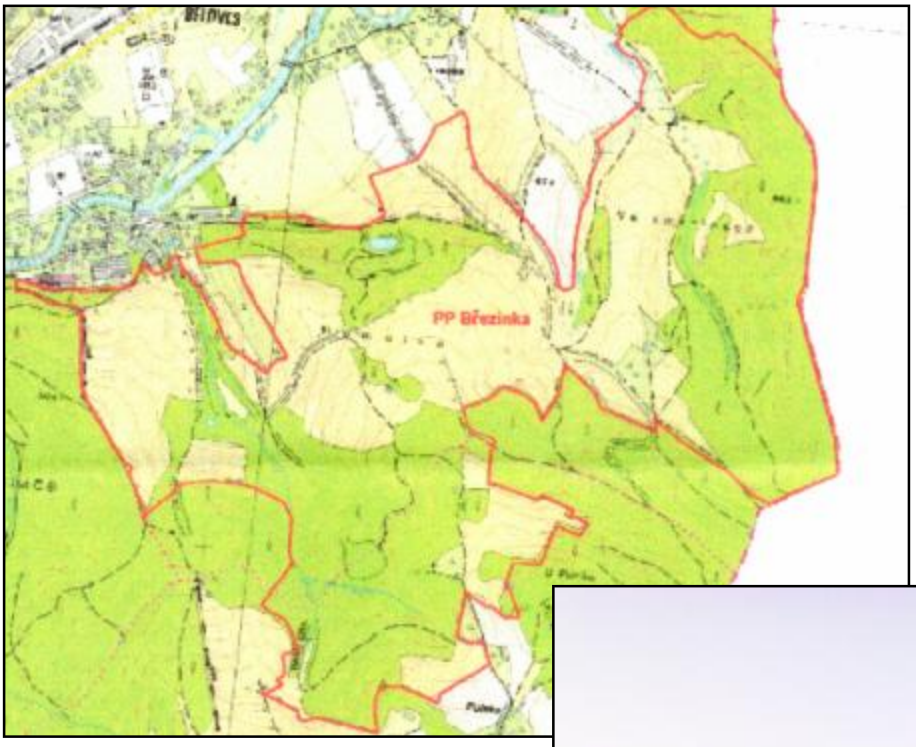

V červnu t.r. překvapil odbor životního prostředí KÚ 70 vlastníků pozemků návrhem zřízení ochranného pásma Březinka (viz plánek). Akce byla bez vědomí vlastníků navržena, zakreslena a zaslána na EU do Bruselu již v roce 2006. Jedná se cca o 160 ha lesů a luk.

Pohled na část navrhovaného pásma od osady Smrčina směrem k pevnostnímu srubu Březinka. Návrh určuje řadu omezení, jako zákaz strojního sečení, kácení stromů a pohybu mimo vyznačené cesty.

Průsmyk k obci Březová již na polském území býval čistý. Dnes je zarostlý náletovými dřevinami, což se uplatněním návrhu ještě zhorší.

Na schůzce vlastníků dotčených pozemků s představiteli navrhovatelů v hotelu Bonato bylo vzájemně rušno. Následovalo písemné nesouhlasné odvolání. Záležitost nebyla do konce roku uzavřena.

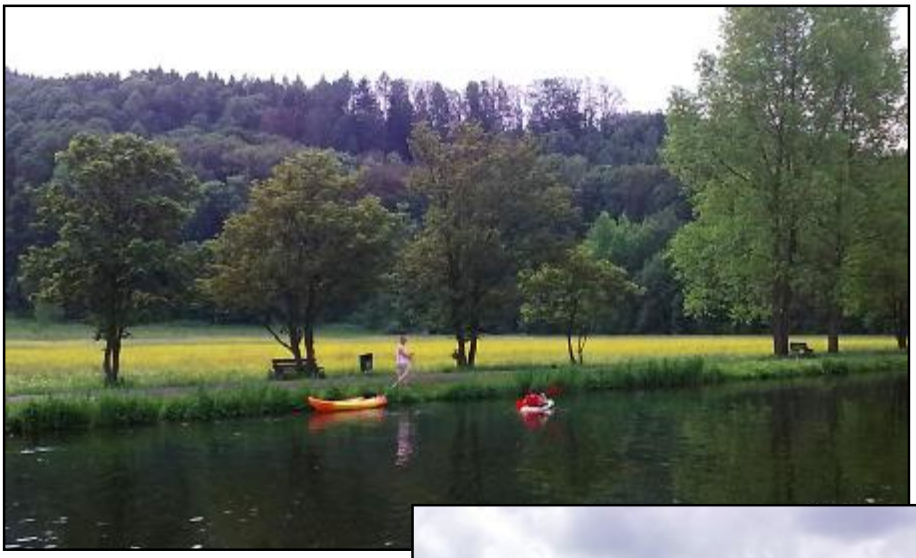

Na řece Metuji se proháněly kačeny, labutě a nezřídka lodičky s mladými sportovci.

Každoročně v červenci v době odstávky teplárny je řeka vypouštěna.

Málokdo měl možnost vidět zanesený náhon bahnem ke mlýnu. Dříve se každoročně bahno vyváželo.

V minulosti voda poháněla dvě elektrické turbíny ve mlýně. Elektrický proud byl využíván pro účely mletí mouky a přebytek zásoboval další místní odběratele.

Kvůli náhlé povodni musely být zdviženy i vodící kolejnice stavidel, na kterých se hromadila kupa plovoucích větví i prken, brzdící velký průtok vody.

Tentokrát byl proud vody tak mohutný, že odnesl bahno a usazený písek. Obnažil tak velké kameny na dně.

Pracovníci VaKu opravovali izolaci potrubí na pitnou vodu proti zamrznutí, vedoucí Na Horní konec.

Potrubí obalili moderní izolací a vrch truby zabezpečili proti poškození ostnatým drátem.

Konečně byl zahájen léta požadovaný projekt bezpečného průjezdu kolem tenisového hřiště. Nejdříve byl vyasfaltován původně blátivý chodník pro chodce.

Na druhé straně vozovky od parkoviště U Brodu až po betonový most byl zrušen původně dlaždicový chodník.

Záběr z odstraňování dlaždic a jejich odvážení.

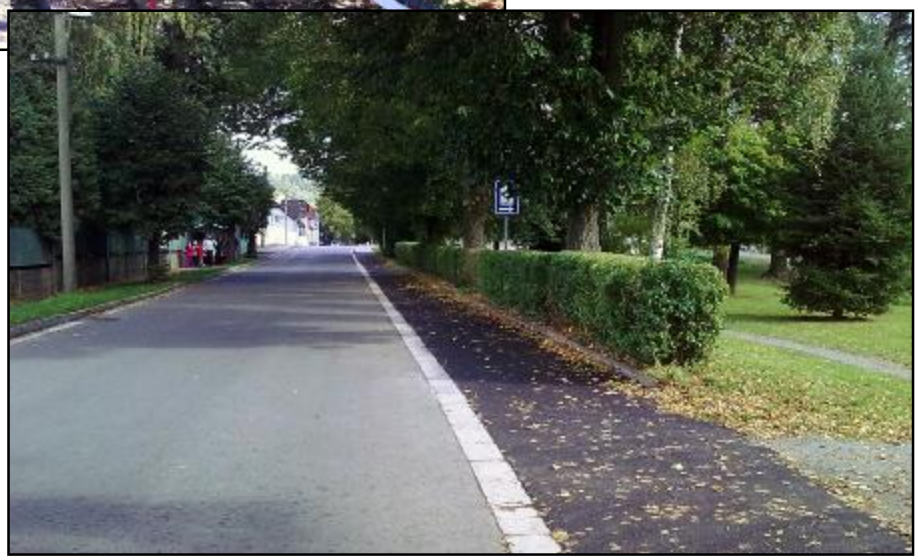

Odkrytý prostor byl vyasfaltován. Slouží k odstavení aut návštěvníků tenisových a fotbalových utkání

Léta nebyly zveřejněny fotografie tenisového hřiště. Zadní kurt byl upraven jako cvičný pro začínající tenisty.

Toto je pohled na původní kurty, vkusně ohraničené jehličnany.

Při přestavbě fotbalové tribuny, která je v majetku FK Náchod, byly upraveny pro tenisty místnosti v přízemí včetně sociálního zařízení.

Také cyklisté se dočkali nového odpočívadla. Je umístěno mezi řekou Metují a přítokem Střely z polské strany.

Několik let odolávala žádosti proti pokácení planá hruška v blízkosti křižovatky u závor.

Stovky planých hruštiček se každoročně povalovalo v době zrání po chodníku. Hrozilo uklouznutí i pobodání od včel a vos.

Lávka přes Dobrošovský potok poblíž hotelu Bonato se dočkala nového zábradlí. Dříve prostor sloužil i pro máchání drobného prádla.

Přeprava nadměrných zásilek přes hranice do Polska se nevidí tak často.

Evangelická akademie každoročně pořádá na podzim pro školní i předškolní děti akci „Z pohádky do pohádky“ v okruhu od lázní přes horní most až ke mlýnu.

Na řadě zastavení děti obdivovaly pohádkové bytosti. U hasičské zbrojnice bylo pro děti připraveno mnoho různých soutěží.

BONATOviny

Bonato hotel
www.bonato.cz

listopad – leden č. 6 / 2011 / zdarma

Slovo úvodem

Co se dělo před rokem v Bonatu?

A co miluje Riccardo na Čechách?

Vedení hotelu Bonato vydává pro své hosty i veřejnost čtvrtletní tiskoviny o své činnosti i úryvky z historie.

Před Vánoci nás opustila „mlynářka“ Marie Hejzlarová v požehnaném věku nedožitých 102 let.

Výlet na Kunětickou horu byla jednodenní akce pro 1. a 2. třídy ZŠ, jejíž součástí bylo rýžování zlata, lukostřelba, střelba ze vzduchovky a jízda na koni. Samozřejmě, že si žáci prohlédli i hrad samotný, ale většina akcí probíhala v blízkém "westernovém" areálu.

Vyšší třída si prožívala na výletě nezapomenutelnou prohlídku Macochy.

Nejstarší žáci si se zájmem prohlédli výrobu vánočních ozdob ve Dvoře Králové.

Děti se podílely na výrobě i prodeji vánočních ozdob při příležitosti vánoční besídky pro své spolužáky i pozvané rodiče.

Obchodní marktey se těší stálému zájmu. Bohužel občas dojde i k nežádoucímu střetu vozidel návštěvníků.

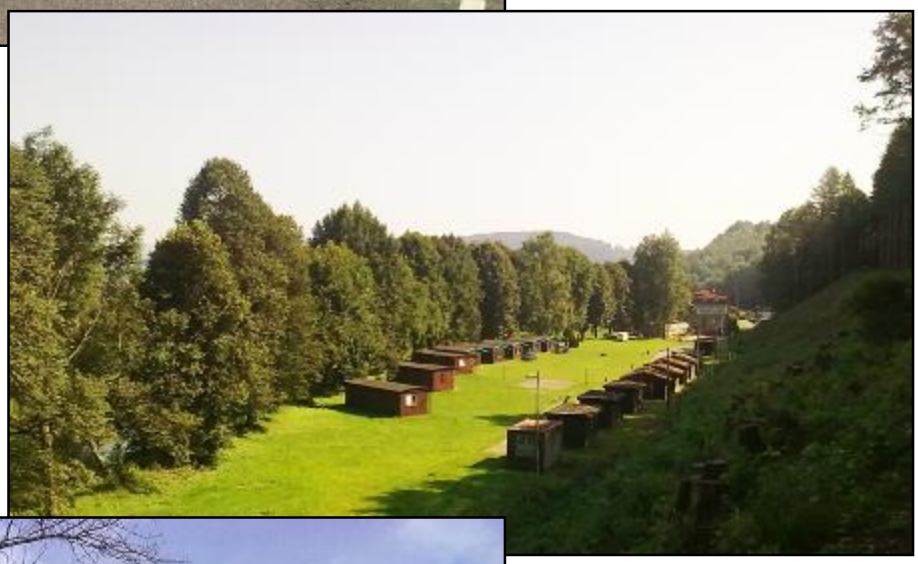

Pokácením spodní části lesa Montace se otevřel jiný pohled na místní kemp.

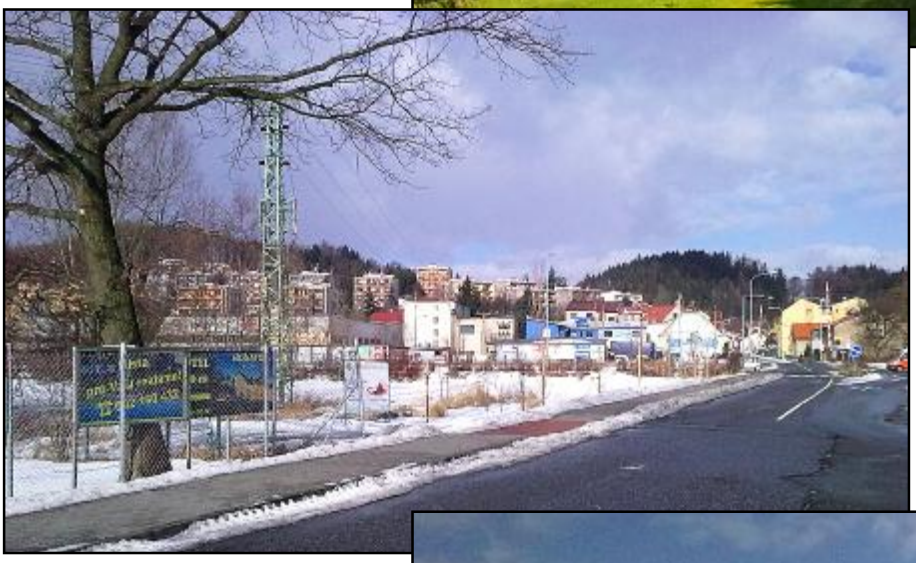

Na podzim konečně došlo na pokácení nebezpečné hrušky a směrem ke křižovatce byla založena nová alej topolů.

Každoročně vznikají v zimě problémy s odklizením sněhu z parkovišť u marketů. Shrabaný sníh je odvážen na louku, kde postupně roztaje.

Začátkem listopadu ve Vísce bylo započato s hloubením přípojek nové centrální kanalizace.

Díky mechanizaci a novým metodám hloubení šla práce rychle dopředu.

Jiný pohled na rychlé hloubení jámy pro uložení sběrného potrubí.

Ještě před zámrzem se podařilo vyhloubit sběrnou jímku. Práce pod řekou budou pokračovat až zjara.